N° 31 - Décembre 2020

Com' Coulon

Le Journal de la Fondation Georges Coulon

Centre Médical
Foyer d'Accueil Médicalisé
Service de Soins Infirmiers A Domicile
Georges Coulon

Centre de Soins de Suite
Equipe Mobile de Soins Palliatifs

EHPAD Eugène Aujaleu

EHPAD Saint-Saturnin

Edito

Ce journal sera le seul de l'année, crise sanitaire oblige. A l'aube de cette fin d'année, il a semblé important au comité de rédaction de pouvoir malgré la 2ème vague de la COVID19 sortir un journal en 2020, pour notamment remercier toutes les équipes de la Fondation Georges Coulon, qu'elles soient à domicile (SSIAD, SPASAD, EMSP, ESA, EAAR), en établissement médico-social (EHPAD E. Aujaleu, EHPAD Saint Saturnin, FAM) ou bien en établissement sanitaire (Centre Médical G. Coulon du Mans et du Grand Lucé), pour leur gestion de cette crise sanitaire sans précédent pour notre génération.

Dès le mois de mars 2020, l'EHPAD Saint Saturnin était malheureusement touché par le virus, et progressivement hormis le FAM, les autres établissements ont dû également faire face à ces situations. Des secteurs COVID+ étaient alors déployés pour accompagner les patients et/ou résidents infectés aussi bien sur les deux sites du centre médical G. Coulon qu'à l'EHPAD Saint Saturnin.

Affichage des messages de soutien des familles et des équipes pour l'EHPAD Saint-Saturnin

Vous avez dû vous adapter en permanence aux évolutions des recommandations et des décisions de la cellule de crise, et ce sans faille malgré les incertitudes et inquiétudes que tout un chacun pouvait avoir pour lui-même et sa famille.

Crise de la Covid-19

Pour tout cela je vous renouvelle ma considération et je suis fier de votre professionnalisme et abnégation.

Cette crise est également source de stress et de contraintes fortes majorées par les tensions que rencontrent tous les établissements sur les effectifs notamment soignants. La direction souhaite vous permettre de pouvoir disposer d'un temps de soutien (massage, séances de relaxation). Ces interventions seront organisées sur différents sites de la Fondation G. Coulon. J'espère que ces instants de détente vous permettront de vous ressourcer.

Je tenais à remercier le CSE (Comité Social et Économique) qui a accepté également de participer au financement de ce projet ainsi que la Fondation Legrand. N'hésitez pas à nous faire remonter vos avis et propositions pour ajuster notre dispositif.

Quand ces quelques mots sont rédigés, nous avons à faire face à une situation difficile. Je tenais très sincèrement à vous remercier pour votre engagement pour la gérer et à vous renouveler toute ma confiance.

Malgré le contexte je tenais à vous souhaiter de bonnes fêtes de fin d'année sans négliger bien sur le respect des mesures barrières.

Franck BOUGEANT,
Directeur des établissements
de la Fondation Georges COULON

COMITÉ DE RÉDACTION

Directeur de la Publication : Franck BOUGEANT
Membres du comité de rédaction : Christophe BORNIER, Franck BOUGEANT, Nathalie BRARD, Marc PAVLAUD, Edwige PELET, Hélène REMPILLON
Création et réalisation : Edstuaire - 02 40 00 98 98 - **Nombre d'exemplaires :** 800

La fondation Georges Coulon
Centre Médical G. COULON
1 rue du Dr G. COULON - CS 70001
72150 LE GRAND-LUCE
Tel : 02 43 61 51 51
www.fondation-gcoulon.fr

Fondation reconnue d'utilité publique habilitée à recevoir des dons et legs

Nos actualités

Restructuration de l'EHPAD Eugène Aujaleu

Jardin thérapeutique, jardin des 5 sens

Face au constat que le jardin de l'EHPAD Eugène Aujaleu était peu utilisé par les résidents et leurs familles, le souhait a été de le rendre plus attractif et de le centrer sur le thème des 5 sens : visuel, gustatif, olfactif, toucher, auditif.

Ce projet, débuté en 2018, a permis de travailler sur différents niveaux d'accompagnement et de soins :

- tout d'abord, le plaisir visuel de voir un espace coloré,
- ensuite, susciter chez les résidents l'envie de sortir, d'aller vers, et donc de stimuler l'activité physique,
- toucher, goûter, sentir, garder le contact avec le temps qui passe (notions de saisons).

Les résidents, leurs familles et des professionnels ont été sollicités et invités à participer à la vie de ce jardin : plantation des végétaux, entretien, récolte, cuisine...

L'arrivée de 2 moutons, puis de 2 chèvres et la présence des poules sont aussi une source de stimulation à sortir pour nourrir les animaux ou pour ramasser les œufs.

Pour faciliter la marche et rendre accessible le jardin aux fauteuils roulants, des allées ont été aménagées.

Pour chacun, ce jardin a pour ambition d'être une source de bien-être, de stimulation, de plaisir, de rencontres...

Elise LEPROUX, psychomotricienne
et Nathalie BRARD, Cadre Coordonnateur des Accompagnements et des Parcours

Brèves

Succès pour le premier marché de Noël de l'EHPAD

Un marché de Noël a été organisé pour la première fois au sein de l'EHPAD Eugène Aujaleu. Ce projet commun à l'EHPAD, l'UPAD et l'accueil de jour, a permis de réaliser des décorations de Noël exposées dans le hall d'entrée. Les usagers se sont vivement impliqués dans ces réalisations, dont certaines serviront à décorer les tables de Noël. Visiteurs et familles ont pu admirer leur travail et leur créativité. Une expérience à renouveler pour le plaisir de tous !

Une restructuration importante à venir

L'EHPAD Eugène Aujaleu aura bientôt 30 ans, nous devons améliorer la qualité hôtelière et nous préparer aux besoins des résidents de demain.

C'est pourquoi nous avons engagé fin 2018, des travaux au niveau de la salle à manger avec la réfection de la décoration et l'installation de nouveau mobilier.

Nous avons également aménagé des locaux pour créer le salon des familles.

Au-delà de ces travaux, c'est une importante restructuration de l'EHPAD Eugène Aujaleu qui va s'engager pour notamment :

- Supprimer les 6 chambres doubles.
- Sectoriser 2 unités d'hébergement.
- Disposer de locaux et de bureaux au RDC : salles d'activités, Kiné, Sport adapté, Snoezelen, Balnéothérapie, ...
- Disposer de 2 chambres pour assurer les travaux dans l'avenir et pouvoir répondre aux demandes d'hébergement d'urgence en lien avec le dispositif DIVADOM (Dispositif Innovant de Vie A DOMicile).
- Créer des locaux de vie complémentaires, et notamment un PASA (Pôle d'Activités en Soins Adaptés).
- Agrandir les salons d'étages.
- Couvrir et intégrer le patio de l'UPAD (Unité pour Personnes Âgées Désorientées).
- Réaménager la cuisine thérapeutique et la salle à manger de l'UPAD.
- Rénover les chambres existantes sur l'ensemble de la structure.

Pour ce faire, un Plan Pluriannuel d'Investissement a été déposé en mars 2020 auprès du Conseil Départemental qui a donné son accord en juin 2020. Le coût de cette opération est estimé à 7 000 000€.

En début d'année 2020 : des rencontres avec des professionnels de l'EHPAD ont permis d'identifier les besoins et de finaliser les plans.

Le permis de construire a été déposé en novembre 2020. La demande des subventions est en cours ainsi que le financement des banques qui participeront à la réalisation de ce projet. L'objectif est de pouvoir débuter les travaux sur le 2ème trimestre 2021.

Nathalie BRARD, Cadre Coordonnateur des Accompagnements et des Parcours

Projet d'aménagement UPAD :
création de lieux de vie en lieu et place du patio

Rénovation des chambres et salles de bain

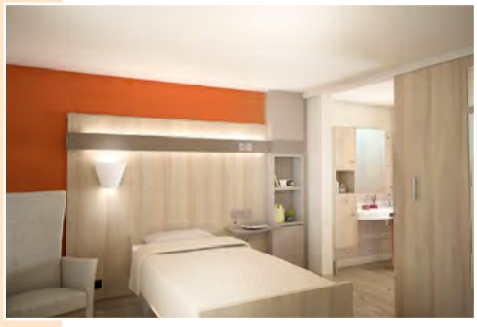

Nos actualités

Ouverture d'un PASA à l'EHPAD Saint-Saturnin

Pièce d'accueil du PASA

Le PASA (Pôle d'Activités en Soins Adaptés) a ouvert ses portes en octobre 2019. Il accueille 12 résidents de l'EHPAD. Dans le cadre de la crise sanitaire, il est actuellement fermé.

Le PASA a pour objectif des activités thérapeutiques en lien avec le projet individualisé du résident. En effet, les activités ont pour but de favoriser la diminution des troubles du comportement, cognitifs dans un environnement dédié qui assure une présence et des repères sécurisants.

Le fonctionnement du PASA est assuré par une ASG (Assistante de Soins en Gérontologie).

Anne OGER, ASG ; Lyse LOUAGUEF, IDEC et Nathalie DREYFUSS, AMP

Se préparer à la certification v2020, vers une culture du résultat

Le Centre Médical du Grand-Lucé et du Mans est à la veille de sa 5ème visite de certification : la **V2020**.

Si la situation sanitaire est favorable, nos établissements accueilleront en **juin 2022** les experts de la Haute Autorité de Santé (HAS).

V2020

En évolution constante depuis 20 ans, la certification des établissements de santé se transforme profondément avec plusieurs enjeux pour la V2020 :

- Une démarche plus **médicalisée** et centrée sur le **résultat rendu au patient** : le but n'est pas d'évaluer la pertinence et les résultats mais la capacité des équipes à mesurer, analyser et améliorer la pertinence de ses actes et de ses résultats.
- **Simplifier** la démarche : des méthodes d'évaluation pragmatiques et proches du terrain.
- **Valoriser** l'insertion des établissements de santé dans le territoire en lien avec les autres acteurs de l'offre de soins et médico-sociale.
- **Développer** l'engagement des patients en tant qu'acteurs de leur prise en charge.
- Encourager le **travail en équipe** et la coopération entre équipes.

De nouvelles méthodes d'évaluation utilisées lors des visites de certification :

Patient traceur
Evaluation de la prise en charge d'un patient via une rencontre du patient et une rencontre de l'équipe impliquée.

Parcours traceur
Evaluation de la prise en charge de plusieurs patients sortis récemment ayant le même parcours via des rencontres des équipes impliquées dans le parcours (de l'accueil à la sortie), la lecture d'un dossier ou de plusieurs dossiers.

Traceur ciblé
Analyse de l'organisation mise en place à partir d'une cible définie (médicament, produits de santé, prévention des infections associées aux soins, événement indésirable, produit sanguin labile,...) via des rencontres des équipes concernées, la consultation de documents, la réalisation d'observations sur le terrain.

Audit système
A partir de thématiques ciblées, évaluation des organisations de l'établissement via la rencontre de la direction, du président de CME (Commission Médicale d'Établissement), de la direction des soins, des responsables des thématiques évaluées, des représentants des usagers et des équipes.

Observation
Réalisée tout au long de la visite de certification.

Se préparer à cette nouvelle démarche

Les prochains mois seront animés par une vaste campagne de communication auprès des équipes afin de les préparer à la venue des experts qui passeront la majeure partie de la visite sur le terrain. Les équipes seront également mobilisées au travers des différentes méthodes d'évaluation afin de se les approprier et de s'en servir comme outil de pilotage de l'amélioration continue de la qualité.

La qualité et la sécurité des soins est un travail de tous les jours. Nous comptons sur chacun des professionnels pour poursuivre leur implication personnelle et collective dans cette démarche.

Hélène REMPILLON, Responsable Qualité

Projet de chaufferie au bois avec la commune du Grand-Lucé

La Fondation Georges Coulon s'était engagée dans une réflexion lui permettant de réduire sa consommation d'énergie fossile, les chaudières du Grand Lucé (Centre médical et EHPAD) étant exclusivement au fuel. De cette réflexion est né le projet de réaliser une chaufferie bois.

La consommation des établissements n'étant pas suffisante pour réaliser une chaufferie bois performante, un échange avec Mr DUPUIS Pascal, Maire du Grand Lucé sur l'opportunité de pouvoir travailler ensemble, a permis de faire aboutir cette idée.

Ainsi, la Mairie s'est emparée de ce projet afin de développer sur la commune un réseau de chaleur dit « écologique » de 1,7 Km permettant d'alimenter, les locaux de la commune (mairie, école, gymnase, piscine), du collège, du château, de particuliers, du centre médical G. Coulon et de l'EHPAD Eugène Aujaleu, devenant la seconde commune de la Sarthe après le Mans Métropole à s'être dotée de ce type d'équipement.

La société Nass&Win a été retenue dans le cadre d'une délégation de service public pour une durée de 25 ans pour réaliser et exploiter cette chaufferie.

Le coût de cette réalisation est de 2,5 millions d'euros financé à 50% par l'ADEME (Agence de la transition écologique), les 50% restant à la charge de la société retenue.

Ainsi, après une phase de test, le centre médical et l'EHPAD sont alimentés par la chaufferie bois pour le chauffage et la production d'eau chaude sanitaire.

Franck BOUGEANT, Directeur

Projet d'expérimentation DIVADOM

Suite à un Appel à Manifestation d'Intérêt en 2019 (AMI) sur sollicitation de l'ARS, le dossier porté par la Fondation Georges Coulon en partenariat avec l'ESP-CLAP Lucé Santé, l'ADMR, la mairie du Grand Lucé, 6 EHPAD (Les foyers de la Fuie à Laigné en Belin, Alain et Jean CRAPEZ à Parigné L'Evèque, Marie Louise BODIN au Grand Lucé, Les Térébinthes à Parigné l'Evèque, l'Orée des Pins à Mulsanne, La Rose des Vents à Ruaudin) a été retenu, pour expérimenter un nouveau Dispositif Innovant de Vie A DOMicile pour personnes âgées en perte d'autonomie : le DIVADOM.

Le dispositif se déploie sur le territoire de l'hôpital de proximité (centre médical Georges Coulon) depuis le 1er septembre 2020. Il couvre 38 communes.

En parallèle d'une campagne de communication active pour créer et renforcer les liens avec nos différents partenaires, le DIVADOM suit à ce jour une quinzaine d'usagers, pour une file active cible de 30 usagers. Le but du dispositif est de favoriser le maintien à domicile de la personne âgée en renforçant la coordination des différents acteurs de sa prise en soin et en lui proposant autant de prestations et de services que si elle était en institution.

Le DIVADOM accorde aussi une place très importante dans la prise en soin de l'aidant qui est la personne clé dans le maintien à domicile de l'aidé.

Il s'articule donc sur 4 axes principaux :

1. Prévention et soins
2. Accompagnement de l'aidant et répit
3. Maintien du lien social et loisirs
4. Actes de la vie quotidienne

Les usagers du DIVADOM doivent répondre à plusieurs critères d'admission au dispositif : personne âgée de plus de 60 ans, ayant un GIR entre 1 et 4, nécessité d'une surveillance 24h/24 et 7j/7, prise en charge par le SSIAD et situation médico psycho-sociale nécessitant une coordination des partenaires en s'appuyant sur la formalisation d'un PPCS (Plan Personnalisé de Coordination en Santé).

Ce dispositif expérimental est une solution alternative mais aussi temporaire dans certaines situations, à l'entrée en institution et fait référence à l'habitat inclusif, futur modèle pour le maintien à domicile de nos anciens.

Anaïs GUILLOPE,
Infirmière Coordinatrice DIVADOM

Brèves

Evolution du service de rééducation sur le centre médical du Grand-Lucé

L'équipe de rééducation s'agrandit.

A partir de janvier 2021, l'équipe de rééducation et de réadaptation du site du Grand-Lucé accueillera un éducateur APA (Activités Physiques Adaptées) pour compléter et enrichir l'offre de soins de réadaptation sur le centre médical.

Parmi ses missions, il travaillera en collaboration avec l'équipe de rééducation déjà en place et à proximité des équipes de soins pour proposer aux patients des prises en soins individuelles et collectives autour du ré-entraînement à l'effort, du maintien et/ou du renforcement des fonctions musculaires et articulaires mais aussi de la prévention des chutes...

Par ces nouvelles compétences, la Fondation souhaite s'inscrire dans une démarche innovante dans le parcours de soins des patients.

Florentin SAGET, Ergothérapeute
et Florence BOUVIER-DY,
coordonnateur des soins

CPOM Médico-social

Au mois d'octobre dernier, et malgré le contexte sanitaire, nous avons rencontré l'ARS et le Conseil Départemental de la Sarthe afin de négocier le 1er CPOM (Contrats Pluriannuels d'Objectifs et de Moyens) médico-social de la Fondation Georges Coulon. Ce CPOM couvre les 2 EHPAD, le SSIAD et le FAM.

Il permet de pouvoir définir le positionnement de nos établissements au vu des objectifs d'évolution des accompagnements et celui des parcours des usagers. Ce CPOM n'a cependant pas pour objectif de renforcer les moyens des établissements mais de pouvoir soutenir les projets de renforcement des compétences des équipes.

Ainsi, une enveloppe non reconductible de 173 606€ a été accordée par l'ARS pour financer nos projets de formation : apprentissage Aide-Soignant, Assistant de Soins en Gérontologie, prise en charge des Personnes Handicapées Vieillissantes, formation des agents de soins.

Ce CPOM va aussi permettre dès janvier 2021 le regroupement des autorisations de nos 2 EHPAD (EHPAD Eugène Aujaleu et EHPAD Saint-Saturnin) afin de disposer d'une structure unique : l'EHPAD Georges Coulon de 180 lits et places déployés sur les deux sites.

Franck BOUGEANT, Directeur

Le Foyer d'Accueil Médicalisé a fêté ses 10 ans !

Spectacle de magie pour les 10 ans du FAM
Spectacles JAKIBOURK - www.spectacles-jakibourk.com

Le vendredi 04 septembre 2020, les résidents du Foyer d'Accueil Médicalisé ainsi qu'une partie de l'équipe professionnelle ont fêté les 10 ans du foyer.

S'il était prévu que la fête se déroule en extérieur et en compagnie des familles et amis des résidents ainsi que des divers partenaires, l'évolution de la crise sanitaire a contraint le foyer à organiser l'évènement de manière différente. Ainsi, les 10 ans se sont célébrés, en présence de la totalité des résidents et d'une partie de l'équipe, dans une salle dédiée dans le respect des gestes barrières. Un spectacle de magie où ballons, lapins et colombes se sont invités, ont réjoui et amusé chacun.

Une partie dansante accompagnée d'un buffet de goûters améliorés ont également permis de clôturer cette fête dans la bonne humeur. Les résidents ainsi que les accompagnants espèrent fortement pouvoir réitérer cette expérience, et bien évidemment la partager avec tous.

Tiffany LAROCHE, Éducatrice coordinatrice

Médaille de Bronze aux journées Alimentation/Nutrition

Le 13 juin 2019, la Fondation Georges Coulon a participé à la Journée Nationale Alimentation en Etablissement de Santé (JNAES). A cette occasion, un menu mettant en avant des produits locaux a été fabriqué par la cuisine centrale du Grand-Lucé : Lentilles et œuf mimosa, fricassée de volaille de Loué au Jasnière, écrasé de pommes de terre & compotée de fenouil, camembert et salade de fruits à la menthe. Des animations ont eu lieu sur chaque site en collaboration avec le grossiste BONAFRUITS avec des stands de fruits et légumes, des dégustations de mixés préparés par la cuisine et des ateliers jus de fruits pour les résidents des EHPAD et leur famille.

La Fondation Georges Coulon a remporté la 3ème place du concours animation fruits et légumes de la JNAES.

Stéphanie LALLIER, diététicienne, pour l'équipe diététique

Formation simulation EMSP

L'Equipe Mobile de Soins Palliatifs de la Fondation Georges Coulon anime des sessions de formation en soins palliatifs. Trois modules sont animés en simulation : la prise en charge de la douleur, la douleur globale ou prise en charge de la souffrance dans la douleur et l'accompagnement des familles. Pratiquement, un scénario (préparé avec des objectifs pédagogiques) est joué par des professionnels en formation (briefés sur leur rôle) sur la base du volontariat, il est enregistré et rediffusé en simultané dans la salle de formation où le reste du groupe est installé. Nous débriefons ensuite ensemble.

Le rôle du débriefing est « d'aider les participants à comprendre, analyser et synthétiser leur raisonnement, leurs émotions et leurs actions survenus durant la simulation », dans le but d'améliorer leurs compétences futures dans des situations similaires.

Nathalie BARDET,
Cadre de l'EMSP Fondation Georges Coulon

Équipe mobile de soins palliatifs Georges Coulon

Accompagnement et soutien des professionnels

Afin de soutenir les professionnels dans ce contexte de crise sanitaire, la direction avec le soutien du CSE (Comité Social et Économique) et de la Fondation Legrand a décidé de proposer des séances de relaxation et de massages aux salariés qui le souhaitent sur inscription préalable dès le mois de décembre 2020. Ces séances seront organisées sur différents sites afin que tous les professionnels puissent en bénéficier à compter du 11 décembre 2020.

Edwige PELET,
Directrice des Ressources Humaines

EHPAD Saint-Saturnin : Résultats de l'évaluation interne

Après quelques mois d'existence, l'EHPAD Saint-Saturnin a réalisé sa 1ère évaluation interne avec un rapport d'évaluation envoyé le 31 août 2020. Débutée en septembre 2019, cette démarche a mobilisé un grand nombre de professionnels et les représentants des familles. Toute l'équipe d'encadrement les remercie vivement pour cette implication et le travail fourni malgré la période actuelle.

La communication des résultats se fera dans les mois à venir auprès des équipes et auprès des usagers.

D'autres démarches d'évaluation sont à prévoir :

- **Janvier 2022 :** Evaluation interne du SSIAD Georges COULON et de l'EHPAD Eugène Aujaleu
- **Juin 2022 :** Evaluation externe de l'EHPAD Saint-Saturnin
- **Mars 2023 :** Evaluation externe du FAM Georges COULON

Hélène REMPILLON,
Responsable Qualité

Besoin de vous sentir utile ? Pensez Service Civique !

La Fondation souhaite proposer deux services civiques au sein de ses deux EHPAD (EHPAD Eugène Aujaleu situé au Grand-Lucé et l'EHPAD de Saint-Saturnin) à raison de 28h semaine d'une durée minimum de 6 mois avec pour objectif de proposer différentes activités individuelles ou collectives aux résidents (accompagner les résidents à l'extérieur pour procéder à divers achats, leur apporter de l'aide dans l'écriture d'un courrier, lecture d'un livre, jeux de société, proposer des appels vidéo avec leurs familles etc..)

Le Service Civique s'adresse aux jeunes de 16 à 25 ans, jusqu'à 30 ans pour les jeunes en situation de handicap. Indemnisé 580 euros par mois, il permet de s'engager sans condition de diplôme dans une mission d'intérêt général au sein d'une association, d'un établissement public, d'une collectivité... dans 9 domaines d'action : solidarité, environnement, sport, culture, éducation, santé, intervention d'urgence, mémoire et citoyenneté, aide humanitaire.

Les candidats intéressés peuvent postuler directement sur le site www.service-civique72.fr réservé à cet effet ou sur l'adresse mail de la Fondation :
recrutements@fondation-gcoulon.fr

A l'issue de la mission de service civique, la Fondation pourra accompagner les candidats qui le souhaitent dans le cadre d'un contrat d'apprentissage ou de professionnalisation Aide-Soignant ou Accompagnant Éducatif et Social.

Edwige PELET, Directrice des Ressources Humaines

Brèves

www.fondationdefrance.org

Un grand merci à la Fondation de France pour son soutien auprès des patients de l'unité EVC EPR

Depuis le mois d'octobre dernier, l'association Ami'maux intervient chaque semaine pour un nouveau groupe de patients en état de conscience altérée (unité EVC EPR*). En janvier 2020, nous avons répondu à un appel à projet organisé par la Fondation Adrienne et Pierre Sommer et la Fondation de France, qui nous ont choisis pour soutenir notre initiative et permettre à ces patients en situation financière précaire de pouvoir bénéficier de séances de médiation par l'animal.

**Etats Végétatifs Chroniques ou Etats Pauci-Relationnels*

FONDATION A ET P SOMMER
sous l'égide de la Fondation de France

www.fondation-apsommer.org

Grâce à leur soutien et au budget alloué pour deux ans, nous leur proposons un moment de détente durant lequel ils sortent du milieu médical pour prendre soin de Gypsie (le Golden retriever), Popsi (le Border collie) et Alphonse (le lapin). Les interactions avec les animaux permettent de travailler les capacités motrices et communicationnelles. Les quatre patients ont semblé y trouver du plaisir et sont de plus en plus participatifs lors des séances.

Laïssa VENTADOUR, Psychologue

Développement des consultations de spécialistes

Le Dr LAFAYE, Dermatologue, vient renforcer en janvier 2021 le secteur des consultations spécialisées du centre médical Georges Coulon afin de répondre aux besoins des usagers du territoire. Les rendez-vous sont à prendre auprès du secrétariat des consultations externes au 02 43 61 51 30.

Franck BOUGEANT, Directeur

News du personnel

Les entrées

AUGERAY Sandra, Agent d'accueil et de Comm.
AVICE Claire, Préparateur en Pharmacie
BAUDRY Cécile, Aide-Soignante
BEAUVILAIN Fabienne, Secrétaire Médicale
BELFORT Jérôme, Médecin
BELLAMY Véronique, Aide-Soignante
BEN NAIM Nelly, Agent de Soins
BENARD Adeline, Aide-Soignante
BERNIER Romain, Aide-Soignant
BITU Marie, Technicienne Paie
BLIARD Lolita, Aide-Soignante
BLIN Carole, Aide-Soignante
BOULARD PREVOT Marie Claude, Infirmière
BOURNEUF Valérie, Aide-Soignante
BOUTEVILLAIN Bénédicte, Aide-Soignante
BUSSON Delphine, Agent de Soins
CASSAN Catherine, Animatrice
CASTEL Marie, Diététicienne
CATEIGNE Solenn, Infirmière
CHARTIER Angelina, Agent d'Accueil et de Comm.
CHENEAU Alexandra, Accompagnant Educ. et Soc.
CHEVALLIER Stéphanie, Aide-Soignante
CHEVEREAU Alison, Aide-Soignante
CIPIERE Emilie, Aide-Soignante
COTTEREAU Amélie, Comptable
DELINE Marine, Aide-Soignante
DELOCHE Nadine, Agent de Soins
DORO Pauline, Infirmière
DREYFUSS Nathalie, Accompagnant Educ. et Soc.
DUGUE Gwendoline, Agent de Soins
DUPUIS Sylvie, Agent de Soins
DUSSILOS Gladys, Agent de Soins
EMERY Jeanne, Aide-Soignante
FAULON Anne-Marie, Agent de Soins
FOLLIOT Daphné, Pharmacienne
FONTAINE Isabelle, Infirmière D.E
FORTIN Bérénice, Infirmière
GARAUD Maud, Aide-Soignante
GODET Paola, Agent de Soins
GODIN Frédérique, Infirmière D.E
GRANGER Myriam, Infirmière
HACHEMI Mahdid, Médecin
HAMELIN Céline, Accompagnant Educ. et Soc.
HERVE Catherine, Agent de Soins
HEUZARD Anaïs, Agent de Soins
JAMOIS Coralie, Accompagnant Educ. et Soc.
JUIGNET Anne, Infirmière D.E
LAROCHE Tiffany, Educatrice Spécialisée
LATHIERE Sophie, Infirmière Coordinatrice
LE BIHAN Maud, Infirmière Coordinatrice
LE BRAS Elise, Psychologue
LE QUEUX Odette, Aide-Soignante
LEGENDRE Stéphanie, Aide-Soignante
LOYER Chrystelle, Aide-Soignante
LUBIAS Céline, Accompagnant Educ. et Soc.
MARIGOT Sandra, Qualiticienne
MARTIN Shirley, Aide-Soignante
MARTIN Carla, Aide-Soignante
MASSUS Isaline, Médecin
MATHERON Laura, Infirmière
MAURY Elise, Aide-Médico-Psychologique
MAYINGA KIDIE Freshdelle, Aide-Soignante
MENARD Séverine, Agent de Soins
MIRANDE Florence, Assistante Sociale
MORGANTI Élodie, Aide-Soignante
NOBILLEAU Amandine, Assistante RH
PAPIN Bénédicte, Infirmière D.E
PAPIN Romain, Ouvrier d'entretien
PERON Nolwenn, Aide-Soignante
POISSON Céline, Aide-Soignante
PRAT Maxime, Aide-Soignant
REZE Lolita, Préparatrice en Pharmacie
RICHER Laura, Infirmière
RIGOT Fanny, Aide-Soignante
SERVEAU Colline, Aide-Soignante
SUARD Amandine, Infirmière
SURUT Sarah, Aide-Soignante
TISON Morgane, Infirmière
TROBOUL Blanche, Infirmière
VALLIENNE Justin, Aide-Soignant
VAYER Christelle, Accompagnant Educ. Et Soc.
YVON Chloé, Aide-Soignante
ZIMMOWITCH Aveline, Infirmière

Les départs

AGNAOU Mohamed Amine, Contrôleur de Gestion
AMROUCHE Isrine, Médecin
AVICE Justine, Infirmiere D.E
BESNARD Véronique, Aide-Soignante
BOISMARTEL Prune, Educatrice Spécialisée
BOUCLE Alexandra, Infirmière
BOURGUOIN Emilie, Infirmière Coordonnatrice
BIZERY Armelle, Préparateur en Pharmacie
BRETON Séverine, Aide-Soignante
BROCHARD Stéphane, Aide-Soignant
CHAIGNON Françoise, Aide-Soignante
CHAMPION Hélène, Assistante Sociale
CHEVEREAU Alison, Aide-Soignante
CHOPLIN Pascale, Aide-Soignante
CHUDEAU Aurélie, Infirmière
COLON Éric, Employé Administratif
COURTADON Magali, Accompagnant Educ. et Soc.
COUTABLE Sabrina, Infirmière
DEBRAY Marie Christine, Aide-Soignante
DELION Isabelle, Infirmière Coordonnatrice
DESCAMPS Juliette, Orthophoniste
DESHAYES Charlène, Aide-Soignante
DOMINGUEZ Laura, Aide-Soignante
DORIZON Guillemette, Aide-Soignante
GASSE Lindsay, Accompagnant Educ. et Soc.
GENESLAY Emmanuelle, Infirmière
GIRARD Sonia, Aide-Soignante
GUITTET Lysia, Aide-Soignante
HELIERE Florine, Aide-Soignante
HOUSSEAU-BOUTTIER Francine, Infirmière
LANDEMAINE Danièle, Aide-Soignante
LAPPIERRE Chantal, Employée Accueil et Communication
LESAINT Elodie, Aide-Médico-Psychologique
LETOURNEAU Mélanie, Aide-Soignante
MALLET Aurélien, Responsable Qualité
MANGUIN Vanessa, Aide-Médico-Psychologique
MARIE Virginie, Aide-Soignante
MBOKO Guy, Médecin
MENU Adeline, Aide-Soignante
MEUCHE Manuela, Aide-Médico-Psychologique
MONNIER Etienne, Aide-Soignant
ONCIU Carmen, Médecin
QUONIAM Séverine, Aide-Soignante
REGNIER Gaëlle, Aide-Soignante
REMILI Malgorzata, Aide-Soignante
RIBOT Camille, Aide-Soignante
ROMAGNE Annie, Aide-Soignante
ROY Amandine, Aide-Soignante
SAUVE Véronique, Aide-Soignante
SIEFFERT Elise, Aide-Soignante
SOUVRE Fabienne, Diététicienne
THIBOUS Françoise, Médecin

Diplômés

CHENEAU Alexandra, Accompagnant Educatif et Social
GARAUD Maud, Aide-Soignante
GENNETAY Axelle, Accompagnant Educatif et Social
LENOIR Virginie, Aide-Soignante
LUBIAS Céline, Accompagnant Educatif et Social
SERVEAU Colline, Aide-Soignante